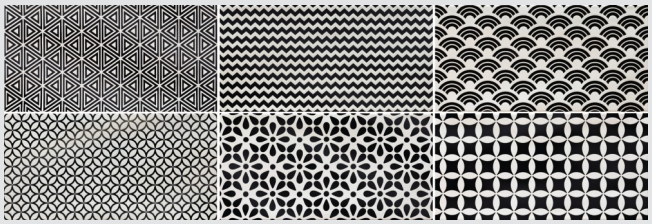

187810 Ibiza Decor Negro
12,5x25 cm./4.9"x9.8" **M926** 8mm

техническую информацию / Product Datasheet

техническую информацию / Technical Information

Icon	Test	Norm	Result
	CRAZING RESISTANCE	UNE EN ISO 10545-11	CUMPLE / ACCOMPLISH
	CHEMICAL RESISTANCE	UNE EN ISO 10545-13	GLA
	FLATNESS	UNE EN ISO 10545-2	<0,3%
	DIMENSIONS	UNE EN ISO 10545-2	+-0,4 mm
	WATER ABSORPTION	UNE EN ISO 10545-3	>10%
	SCRATCH HARDNESS	EN-101	4
	RESISTANCE TO STAINS	UNE EN ISO 10545-14	5

Упаковка / Packing

Назначение / Uses

m²		Kg	Lbs		m²	m²	Ibiza Decor Negro 12,5x25											
32	31	11,78	25,97	96	0,97	93		X		X						X		X

m² Pieza/m2 Piece/sqm

piezas/caja pieces/box

Kg kg/caja Kg/box

Lbs libras/caja Lbs/box

cajas/pallet boxes/pallet

m² m2/caja sqm/box

m² m2/pallet sqm/pallet

Interior Indoors

Exterior Outdoors

Revestimiento Wall

Pavimento bajo tránsito zonas secas Floors Light traffic in dry areas

Pavimento bajo tránsito zonas húmedas Floors Light traffic in wet areas

Pavimento alto tránsito Floors - High traffic

Pavimento radiante Underfloor Heating installation

Plato ducha Shower floor

Pared ducha Shower Wall

Piscina Swimming pool

Alta concentración de vapor (sauna, baño turco, etc) High vapor condensation areas (sauna, Turkish bath...)

ВНИМАНИЕ! Следуйте внимательно данным указаниям для обеспечения правильной укладки.
- Укладка должна производиться квалифицированным специалистом.
- Перед укладкой убедитесь, что материал находится в безупречном состоянии. Проверьте тона, отделку и калибр, поскольку DUNE не принимает рекламаций или возвратов уже уложенного материала.
- Перед каждым этапом пробуйте на одной детали все используемые материалы и инструменты и оценивайте окончательное состояние пробы. Если не удается достичь желаемого окончательного состояния, не продолжайте укладку и обратитесь в нашу коммерческую группу.

НАПОЛЬНЫЕ И НАСТЕННЫЕ ПОКРЫТИЯ - КЕРАМИКА

1. ПОДГОТОВКА ПОВЕРХНОСТИ

Поверхности, на которые будет укладываться материал, должны быть твердыми, отлично очищенными и выровненными. Если отклонение от горизонтали превышает 2 мм, то рекомендуется выровнять рабочую поверхность с использованием соответствующих материалов. Следует заделать трещины или другие повреждения, чтобы стена была полностью гладкой. Влажность поверхности стены не должна превышать 2%.

2. КЛЕЯЩИЙ СОСТАВ

Для правильного выбора клеящего материала следует учитывать различные факторы: материал поверхности (Pladur, синтетические панели, гипс, дерево и т.д.), стабильность опоры, площадь рабочей поверхности, условия окружающей среды, скорость выполнения работ и т.д. Все эти параметры определяют выбор клеящего материала.

Клеящие материалы, рекомендованные DUNE, уже прошли соответствующую проверку на нашем заводе, в контролируемых условиях окружающей среды и на твердых поверхностях, как кирпич и/или цемент. Если условия работы отличаются от указанных выше, то рекомендуется сначала провести пробу. В случае сомнений вы может обратиться за консультацией в DUNE или к производителю клеящего материала.

Детали с пористой пастой: Белая и красная паста - использовать цементно-клеевой состав C1 (см. таблицу клеящих составов)
Детали с непористой пастой: Грес и керамогранит - использовать цементно-клеевой состав C1 (см. таблицу клеящих составов).

DUNE рекомендует всегда проводить проверку с 2 деталями, перед тем как приступать к укладке всего материала.

3. СУКЛАДКА

Рекомендуется начинать укладку от пола в направлении кверху, давая высохнуть нижним рядам. Нанести тонкий слой клеящего материала на поверхность, на которую будет укладываться деталь (прибл. 3 мм), и установить деталь, пока на поверхности нанесенного клеящего материала не образовалась подсыхающая пленка. Для больших форматов (30x60 или похожих) следует использовать технику двойной проклейки,
покрыв тонким слоем клеящего средства вначале поверхность, на которую будет укладываться деталь, и затем на тыльную сторону самой детали, используя для этого зубчатый мастерок (мастерок № 3), который оставляет бороздки. Установив деталь, слегка придавите ее, чтобы убедиться в приклеивании и распределить клеящий материал по поверхности.

Чтобы гарантировать приклеивание деталей, во время сушки клеящего материала рекомендуется прижать детали с помощью деревянного щита или клеящей ленты. Чтобы исправить положение деталей, рекомендуется снять их и очистить тыльную поверхность, прежде чем повторить операцию.

DOставить швы, по крайней мере, 2 мм глубиной, и использовать крестовины. В зонах со значительным тепловым расширением или на недостаточно стабильных поверхностях (pladur), рекомендуется оставлять швы с минимальной глубиной 3 мм, и использовать клеящие материалы на эпоксидной основе с повышенной эластичностью.

Изготовленные с компонентами из смолы модели LUX и GALENA не могут устанавливаться в местах, расположенных вблизи источников тепла, например, за радиаторами, саунами, плитами и т. д.

4. ЗАПОЛНЕНИЕ ШВОВ

Швы должны быть чистыми и сухими, с минимальной глубиной 2 мм. С помощью гладкого мастерка нанесите замазку на все швы. Не оставляйте лишний материал, следует счищать его, прежде чем он высохнет. Для этого используйте влажную губку и моющие средства с нейтральным PH. Запрещается применять абразивные продукты.

Для лучшей герметизации рекомендуется использовать замазку на эпоксидной основе, особенно, в местах попадания воды (не пригодно для камня)

Модели 3D WHITE, AL-ANDALUS, METROPOLITAN, MAYOLICA, COLLAGE SMOKE и COLLAGE MIST имеют декоративные надрезы, поэтому при укладке надо следить за линейностью общего рисунка. Швы между деталями должны иметь размер надрезов. Не требуется использовать крестовины, т.к. в данном случае ориентиром служат надрезы.

При укладке можно чередовать детали TANGRAM, CARISMA, VICTORIAN, SURF, HIPSTER BRICK MIST и HIPSTER BRICK SMOKE, чтобы избежать повторения одного и того же патрона на покрываемой поверхности.
Помимо этого рекомендуется устанавливать CARISMA, COLLAGE SMOKE и COLLAGE MIST, используя зацепные соединительные швы.

См. таблицу материалов для заполнения швов.

Важно: Цвет используемого для этой цели материала повлияет на конечный вид укладки. DUNE рекомендует провести пробу перед заполнением швов по всей поверхности.

5. ЧИСТКА И УХОД

Для очистки лишнего материала использовать влажную губку. Не дожидаться, пока он высохнет. В случае если лишний материал высох, следует использовать средства для удаления цемента. (не пригодно для камня)
Для регулярной очистки поверхностей следует применять обычные con PH neutro, не абразивные моющие средства.

Не использовать агрессивные или абразивные чистящие средства и инструменты. Использовать преимущественно чистящие средства с нейтральным PH.

TABLA DE ADHESIVOS / *ADHESIVES TABLE*

	Cemento cola C1 *C1 concrete glue*	Cemento cola C2 *C2 concrete glue*	Adhesivo epoxidico *Epoxi adhesive*
KERAKOLL	SPECIAL ECO	H 40 ECO FLEX	SUPERFLEX ECO
MAPEI	TIXOBOND	KERAFLEX MAXI S-1	KERALASTIC T

	Mortero adhesivo látex *Latex adhesive mortar*
LATICRETE	Mortar 211 + Laticrete 4237

PRODUCTOS DE TRATAMIENTO / *TREATMENT PRODUCTS*

	Código *Code*	Descripción *Description*	Código PVP recomendado *Recommended retail price*
CRISTAL - *GLASS*	185463	ANTIGLISS	D787
PIEDRA - *STONE*	184507	CERA LIQUIDA PROTECTORA *LIQUID PROTECTIVE WAX*	D945
	184508	SELLADOR ANTIMANCHAS *STAIN-PROOF SEALER*	D969

TABLA DE PASTAS DE REJUNTAR / *GROUTING PASTES TABLE*

	Pasta de rejuntar cementosa *Cement grouting material*	Pasta de rejuntar epoxi *Epoxy grouting material*
KERAKOLL	FUGABELLA ECO PORCELANA	FUGALITE
MAPEI	KERACOLOR FF	KERAPOXY
LATICRETE	LATICRETE serie 1600	-